



Assemblée Générale Africomed

31 mai 2017

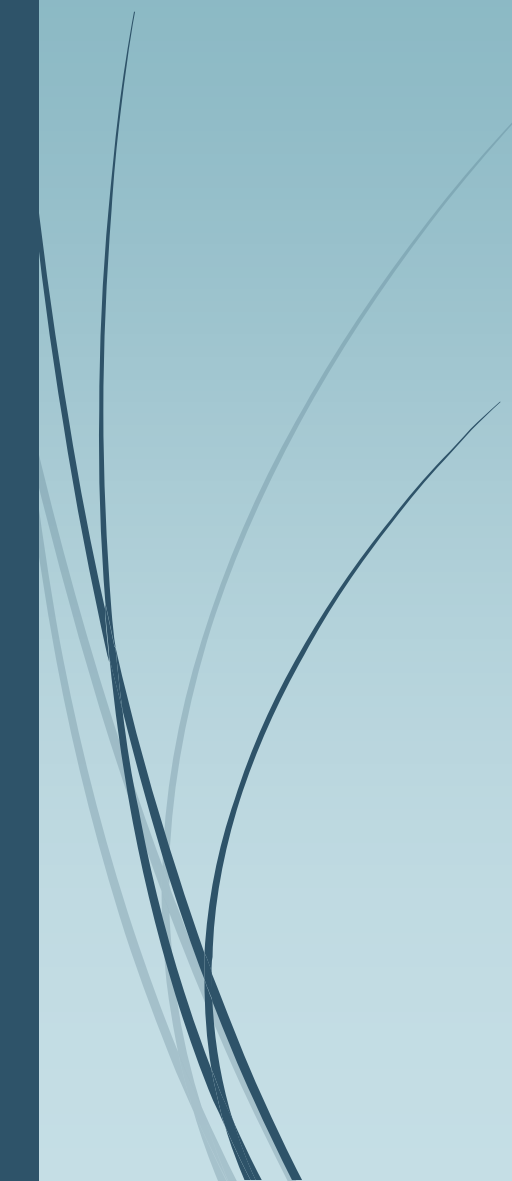

ORDRE DU JOUR

1. Salutations
 2. Approbation du rapport de l'Assemblée Générale du 16 juin 2016 (disponible sur demande)
 3. Rapport d'activité de la présidente
 4. Comptes de pertes et profits et bilan 2016
 - Rapport de gestion
 - Approbation et décharge du comité
 5. Prochaine mission et projets
 6. Budget 2017 - 2018
 7. Elections statutaires
 8. Divers
- 

COMITE AFRICOMED (*élargi*)



S. Grenier



F. Sadry
Présidente



A. Saurina
Vice-Président



K. Nassiopoulos



C. Mory



F. Defferrard
Secrétaire



H. Saurina-Uebersax
Trésorière



P-A. Vuilleumier

ACTIVITES 2016

Deux missions:

Mission mars 2016

Mission novembre 2016

Matériel

Offre d'un frigo pour la banque de sang

Achat d'un appareil d'US

Réception du deuxième conteneur

Sponsoring personnel et patients

Fin sponsoring Gideon et Lucy

Sponsoring Ephraïm et Ezatiru

Examens Eunith

Sponsoring 500

ACTIVITES 2016

Autres:

Mise en route de la radiologie : Philippe Besson
Acceptation plans extension bloc opératoire

Gideon à Fribourg janvier

Soirée de soutien avec Jean-Claude Hurni 3 mars

Présentation Radio Fribourg (AS, JCH,FS) 15 février
Présentation à la Clinique Générale 30 mai (AS,GK)

Remaniement site



Mission mars 2016

Mission mai 2016



Kosta, Georges, Remy , Ralph, Marie-Aude, Marie, Samuel , Alain, Chantal, Philippe et Forat



Préparations

et Départ

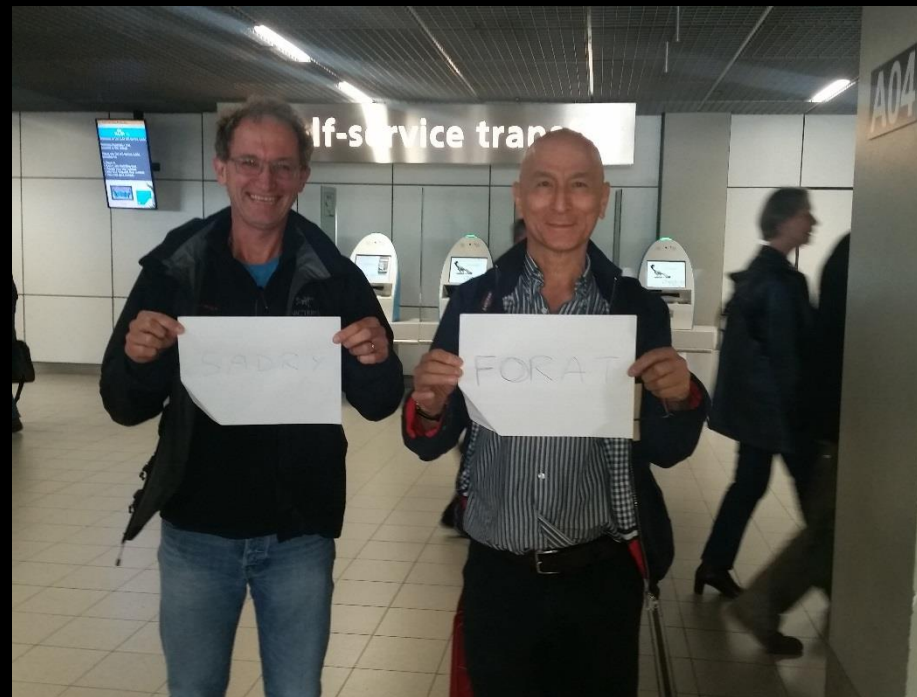

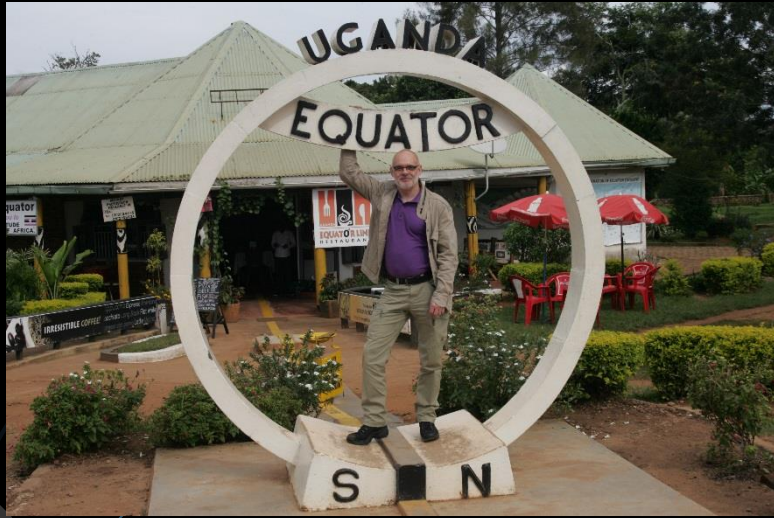

Passage à l'équateur



et le long du parc Elizabeth

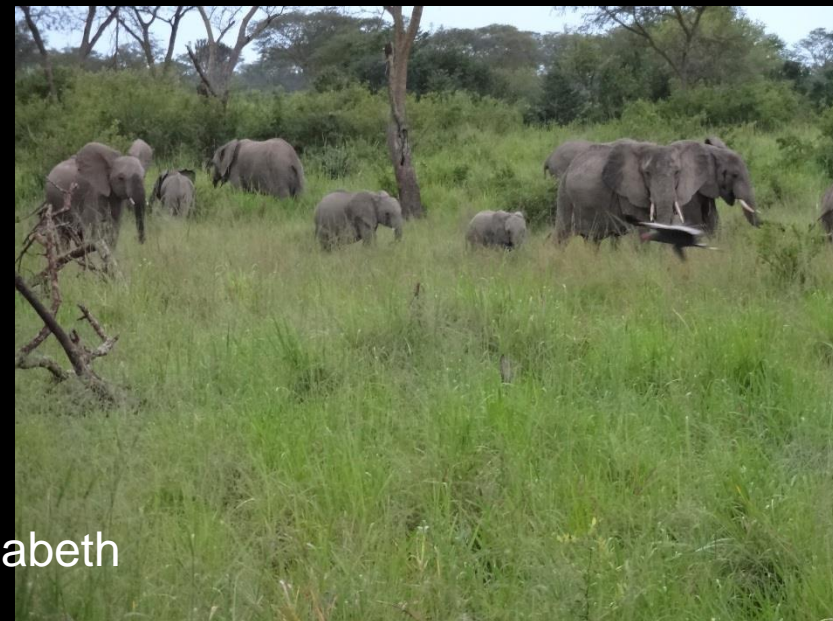

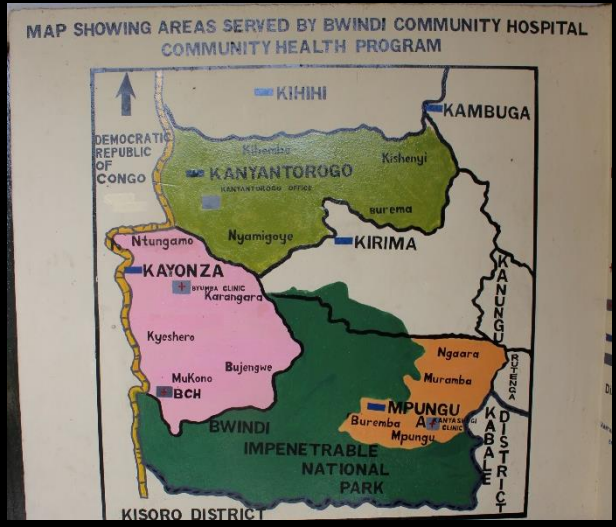



Le deuxième conteneur



Tout ce qu'il faudra trier et ranger....





Tâche que s'est donné Kosta



Le mystère de la table d'opération



Manutentionnaires, architectes, ingénieurs...et cuisiniers

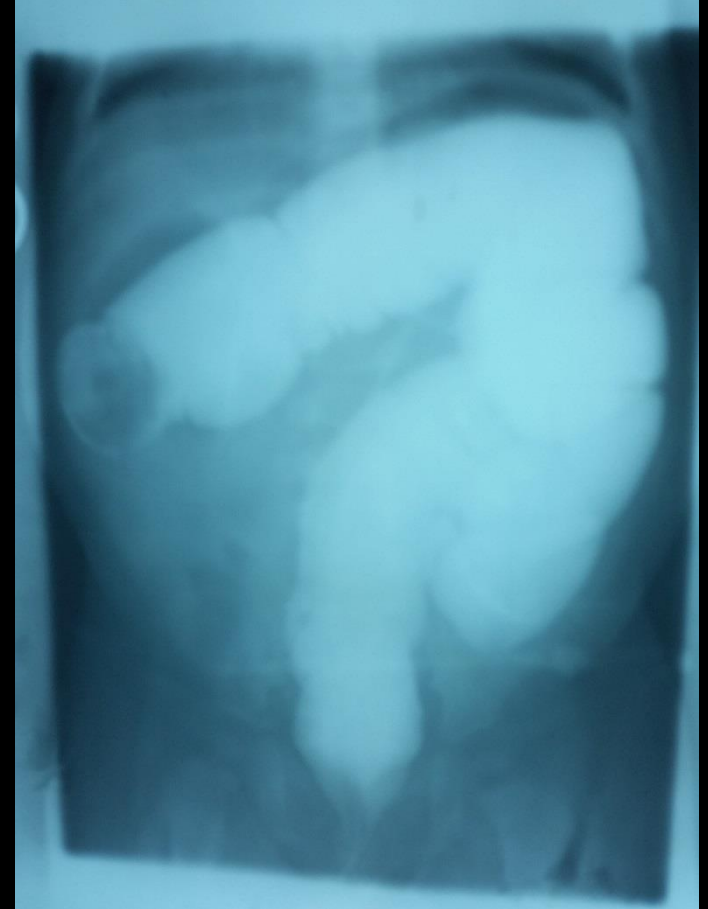

.....mais aussi chirurgien dans l'âme



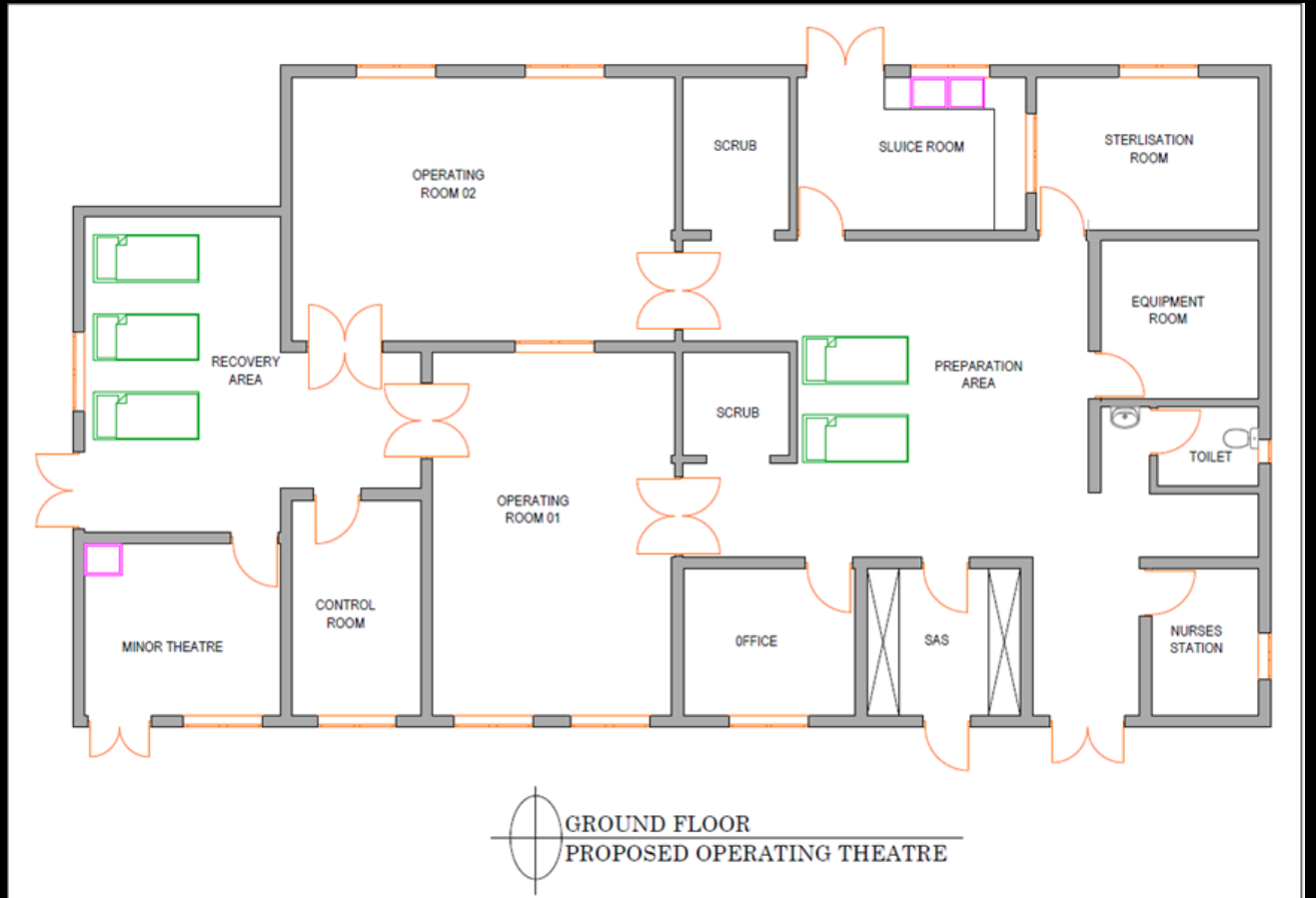

Présentation et approbation des plans d'extension du bloc



Anesthésistes en action



....et il faudra instrumenter avec.... Pendant que Samuel essaie encore quelques réparations





L'orthopédie...un besoin sous-estimé jusque là



Inauguration de la perceuse

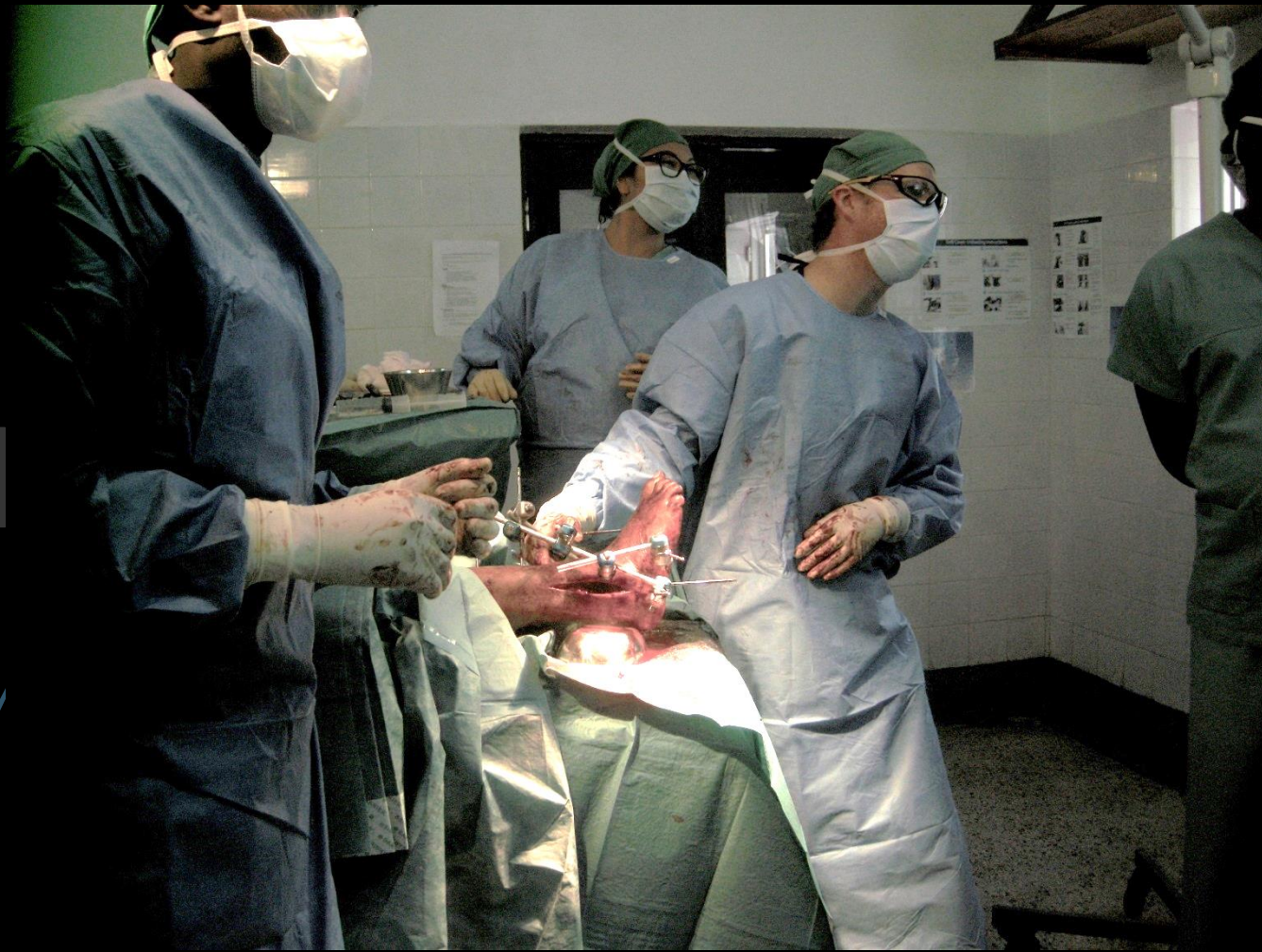

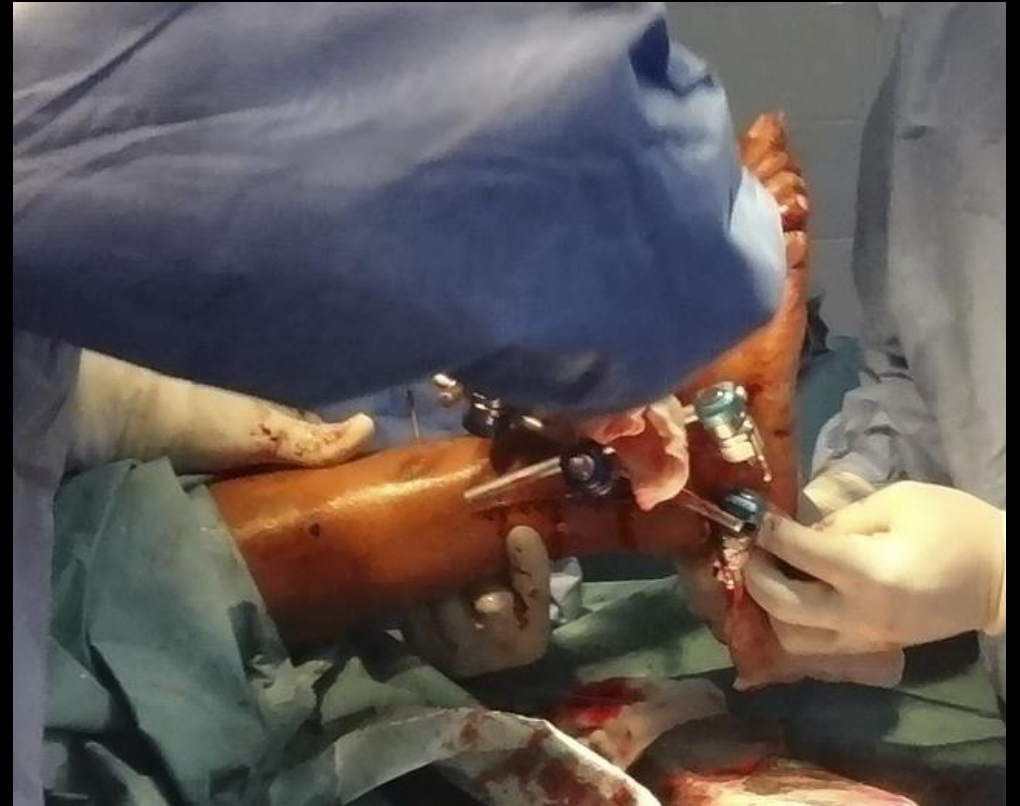





Les brûlures...trop fréquentes chez les enfants



La radiologie doit
suivre..plus que jamais

Réparation attendue
depuis 3 ans





L'ancienne salle fera
encore l'affaire en
attendant



MERCI Philippe



Distribution de peluches



A la découverte des

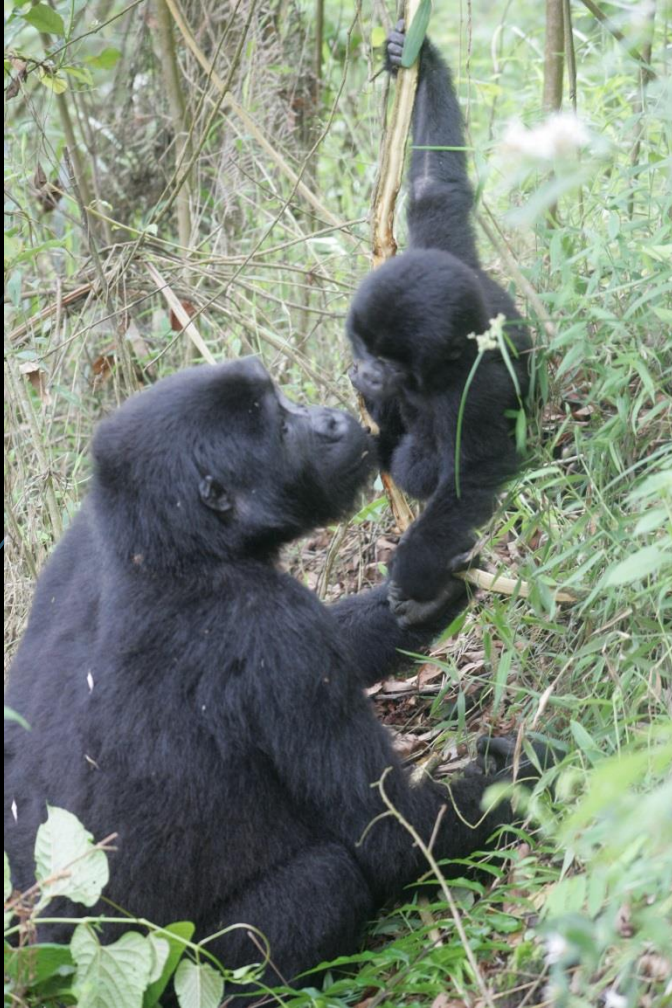

...gorilles des montagnes



Détente à Bwindi view

Et découverte du fer à repasser à charbon



Le laboratoire avec la nouvelle machine



Ezaturu



Nos « sponsorisés »

Eunith ?????????



Lucy

Manque Ephraim...à Kampala



Un moment avec les patients
avant le départ





L'avion a du retard...tous sur les portables !!!!





Marché à Entebbe



Mission novembre 2016

Mission novembre 2016





Encore la radiologie

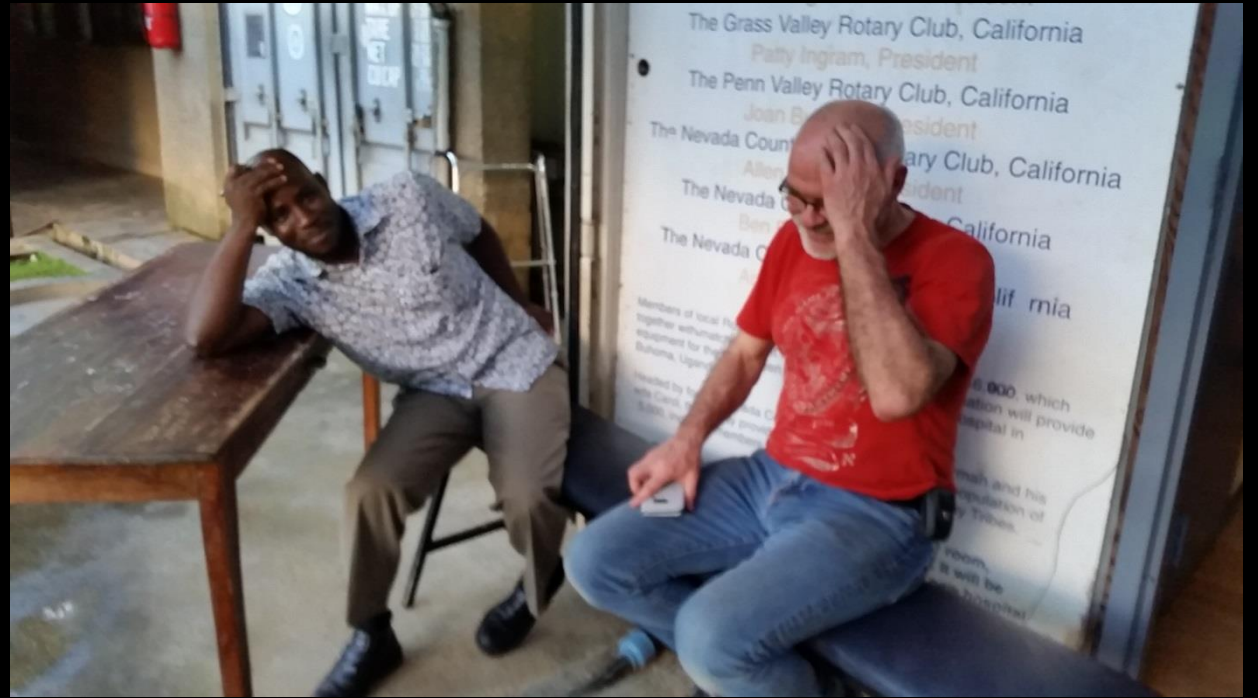

While bone absorbs X-rays particularly well, soft tissue such as muscle fiber, which has a lower density than bone, absorbs fewer X-rays.

This results in the familiar contrast seen in X-ray images, with bones shown as clearly defined white areas and darker areas of tissue .

This makes conventional X-rays very suitable for scans of bones and tissue dense in calcium such as in dental images and detection of bone fractures.





Les plans ...presque définitifs ...de l'extension du bloc opératoire



**Modified Memorandum of agreement between
AFRICOMED and BWINDI COMMUNITY HOSPITAL**

As agreed, Africomed is willing to subsidize what we call additional tests, i.e:

- Laboratory examinations :
 - o Complete blood count,
 - o Liver and renal function tests,
 - o glycaemia
 - o urinalysis
 - o diagnostic tests for tuberculosis
 - o diagnostic tests for malaria in children only
 - Ultrasound examinations
 - Radiographic examinations
- And the transport for children needing follow up.

In patients considered as without means, such as defined by the community he/ she lives in and the list of needy patients held by BCHI (according to the criteria already set up by WAIS).

On the 7th of each month, BCHI will send Africomed a report stating:

- o The name of the beneficiary, his/her date of birth
- o The test he/she benefited from and its price.
- o The medical diagnosis of the beneficiary

The amount of 500\$- / month will be sent on a standing order for six months, starting end of December for January 2017. It includes the cost of the publicity for attracting and recalling the persons who are in need for follow up.

This monthly order shall be renewed if the conditions are respected, i.e. a report is sent on the stated regular basis with all details as mentioned. It will not be renewed if all the terms of the agreement are not respected.

Africomed reserves its right to suspend this help if funds run out or for any other reasonable motive.

Dr Forat Sadry Buhoma, on March 27th, 2017
For Africomed in accordance with the committee

Dr Edwin Birungi Buhoma, on March 27th, 2017
For Bwindi Community Hospital

Financial summary report for Africomed grant to needy clients at BCH - March 2017.

The following are the costs for the needy clients who received services for the month of March 2017.

Service	Costs Uganda shillings	Cost in USD exchange rate 3584
Laboratory examinations	800,000	\$223.21
Ultrasound examinations	40,000	\$11.16
Telephone Costs	30,000	\$8.37
Stationery costs (70pages @ 500)	35,000	\$9.77
Radio Announcements	80,000	\$22.32
Total	985,000	\$274.83

Name of the beneficiary	Age	Diagnosis	Test benefited
Ninsiima Jackline	52	HTN	Random blood sugar
Byaruhanga Benson	28	DM	Random blood sugar
Kagubwa Suzan	60	DM & HTN	Random blood sugar
Turyamureba John	65	DM & HTN	Random blood sugar
Kurinamanyire Jamiru	74	DM & HTN	Random blood sugar
Anatori Kajungu	71	DM & HTN	Random blood sugar
Banshekura Hope	53	HTN	RFTs
Niwagaba Justine	52	HTN	RFTs
			Urinalysis

Sponsoring 500 remanié





Autres activités....

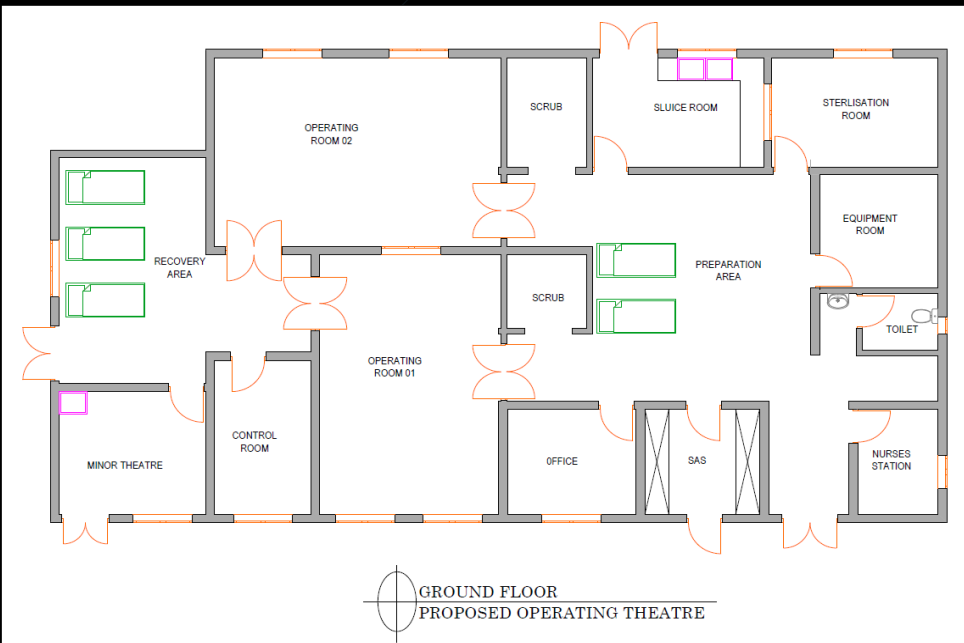

Door Schedule				
Mark	Height	Width	Count	
D1	2400	1800	2	
D2	2200	1500	4	
D3	2110	900	1	
D4	2100	900	4	
D5	2200	900	1	
D6	2110	810	3	
D7	2110	750	1	
Grand total: 16				

Window Schedule				
Mark	Width	Height	Sill Height	Count
W1	2500	1200	900	2
W2 cv	1200	900	3	
W2 st	1200	900	3	
W2 sw	1200	900	1	
W3 st	910	910	1200	2
W3 sw	910	910	1200	1
Grand total: 12				

WINDOWS NOTE

All Windows TAGGED **st, sw, cv** are existing are other than charges for painting modifications and labour for removing then re-installing, their costs shouldn't be indicated in the B.O.Gs

All Windows NOT TAGGED **st, cv, sw** are new and all costs attached to them should be included in the B.O.Gs

st = Covered, These are windows that have been removed from certain locations of the Building and are to be re-used in the positions they are indicated

3 Tagged Plan Layout
1:100

Projet bloc opératoire

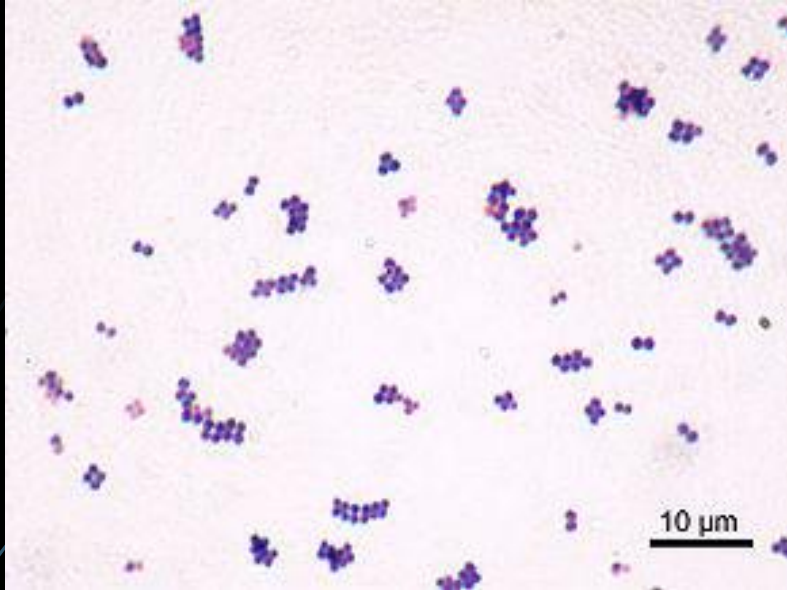

Bactériologie

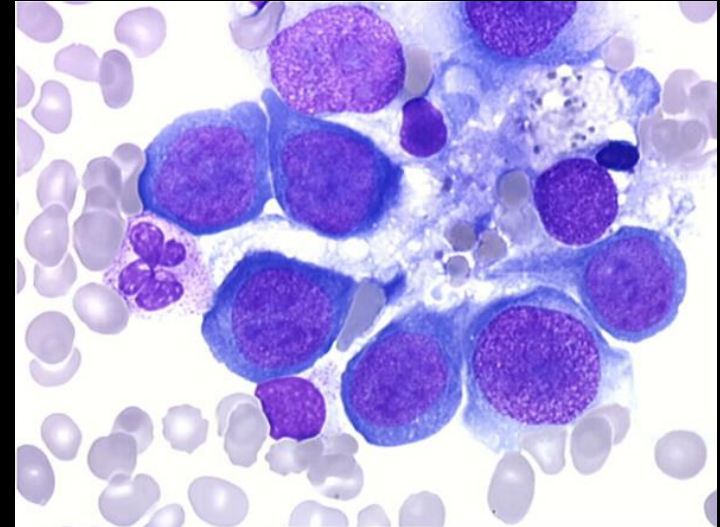

Cytologie

Projet laboratoire



Gideon à Fribourg

SOIREE de SOUTIEN

Jeudi
3 mars 2016

À La Grange

RAYMOND DEVOS,

jongleur de mots

avec Jean-Claude HURNI
et Christine SLONGO au piano





Compte des pertes et profits

BILAN 2016

**AFRICOMED
ASSOCIATION FRIBOURGEOISE
POUR LA COLLABORATION MEDICALE**

BILAN au

ACTIF	31.12.2016	31.12.2015
Liquidités	127 133.50	128 728.95
Régularisation des actifs	0.00	0.00
<i>Fonds de roulement</i>	127 133.50	128 728.95
TOTAL DES ACTIFS	127 133.50	128 728.95
PASSIF		
Gardiennage Fondation Haller	14 000.00	0.00
Régularisation des passifs	5 696.00	1 190.65
<i>Capital étranger à court terme</i>	19 696.00	1 190.65
Réserves	0.00	0.00
<i>Capital étranger à long terme</i>	0.00	0.00
Capital de fonds lié		
Capital lié amassé	107 437.50	127 538.30
<i>Capital d'organisation</i>	107 437.50	127 538.30
TOTAL DES PASSIFS	127 133.50	128 728.95

**AFRICOMED
ASSOCIATION FRIBOURGEOISE
POUR LA COLLABORATION MEDICALE**

COMPTE DE PERTES ET PROFITS du 1er janvier au 31 décembre

	2016	2015
RENDEMENT		
Cotisations de membres	7 000.00	8 000.00
Legs	<u>61 735.00</u>	<u>17 519.20</u>
<i>Produit de l'acquisition de fonds</i>	68 735.00	25 519.20
Contribution d'organisation aux projets	31 283.21	13 322.30
<i>Revenus des prestations fournies</i>	31 283.21	13 322.30
<i>Total revenus</i>	100 018.21	38 841.50
FRAIS D'EXPLOITATION		
Matériel médical	33 407.70	17 321.65
Formation/sponsoring	15 012.19	8 603.91
Frais de patients	2 998.05	7 994.35
Travaux constructions Bwindi	0.00	5 025.87
Frais d'expédition et logistique	<u>22 558.25</u>	<u>124.00</u>
	73 976.19	39 069.78
FRAIS GENERAUX		
Coordination, encadrement des programmes	31 283.21	13 322.30
Frais de déplacement/séjour organisation projets	9 651.51	3 039.74
Honoraires et frais administratifs	585.80	2 334.75
Frais publicitaires - manifestations	<u>4 225.50</u>	<u>1 049.35</u>
	45 746.02	19 746.14
<i>Perte d'exploitation</i>	-19 704.00	-19 974.42
Résultat financier	-396.80	-397.10
<i>Perte annuelle du fonds</i>	-20 100.80	-20 371.52
PRELEVEMENT/AFFECTATION		
diminution du capital lié amassé	-20 100.80	-20 371.52
<i>Résultat annuel du fonds après affectation</i>	0.00	0.00

PROJETS 2017-2018

Mission mars 2017

Mission octobre 2017 ? Urologie...

Mission mars 2018

Sponsoring Ezatiru et Lucy...Eunith ?

Construction extension bloc opératoire

Laboratoire de microbiologie : ostéomyélites...

Dépistage cancer du col utérin

Urologie chez l'homme ?

Soirée de soutien

Remaniement site et version anglaise



Retour à BCH via le parc Elizabeth





Darius, 5 ans





Innovation: la physiothérapie !



BILAN 2016 et BUDGET 2017

ASSOCIATION FRIBOURGEOISE POUR LA COLLABORATION MEDICALE

	BUDGET 2015			PERTES - PROFITS 2015			BUDGET 2016			PERTES-PROFITS 2016			BUDGET 2017			BUDGET 2018			
	REVENUS	DEPENSES	remarques	REVENUS	DEPENSES	remarques	REVENUS	DEPENSES	remarques	REVENUS	DEPENSES	remarques	REVENUS	DEPENSES	remarques	REVENUS	DEPENSES	remarques	
Cotisations de membres et dons	59'000.00			25'519.00			52'000.00			68'735.00		MB,Ssout	70'000.00		MB,Anthr,CIGen	58'000.00		labo ?	
Contribution d'organisation aux projets	30'000.00			13'322.30			20'000.00			31'283.00			30'000.00			30'000.00			
Autres produits	10'000.00			3.80		interet bancaire	10'000.00		Soutien					Soutien		10'000.00		SSout	
Don matériel																			
Total revenus	99'000.00						82'000.00			100'018.00			100'000.00						
FRAIS D'EXPLOITATION																			
Construction bâtiment		20'000.00	salle d'op+ gyn	5'025.87	solde gyneco		40'000.00						70'000.00						
Matériel médical		40'000.00	valeur mat.	17'321.65	labo, rep. US...		30'000.00	ortho,autocleve,microb		33'407.70	US,Frigo, Ortho		55'000.00	Labo? Ortho				Labo? Ortho	
Frais d'expédition et logistique		25'000.00	envoi cont.				30'000.00	conteneur		22'558.25	conteneur								
Total frais d'exploitation		85'000.00		22'347.52			100'000.00			55'965.95			125'000.00						
FRAIS GENERAUX																			
Frais de déplacement/séjour organisation projets		30'000.00		13'322.30			20'000.00			31'283.20	missions		30'000.00	missions				30'000.00	
Honoraires et frais administratifs, site				2'458.75	local corserey		2'000.00			585.80			500.00					500.00	
Soutien paramédical		5'000.00		3'039.40			15'000.00			9'651.50			10'000.00					10'000.00	
Formation/Sponsoring		17'000.00	G+L+?+ Oper.	8'603.91	Gideon 2016		8'000.00	G +inf.		15'012.00	Gid,Lu,		10'000.00	US, Ez,Eunith?				10'000.00	Lu,Ez,Eunith?
				7'994.35	Needy + Ghana		3'000.00	stop needy ?		2'998.05	Needy		6'000.00	Needy				6'000.00	Needy
Frais publicitaires - manifestations		3'000.00	soutien/AG	1'049.35	Pas soutien		3'000.00	AG/soutien		4'225.50	Ssout.			Ssout				4'000.00	Ssout
Frais financiers		200.00		400.90	taxe envoi etranger		200.00			396.80			300.00						
Total frais généraux	99'000.00	55'200.00		38'845.10	36'868.96		96'000.00	51'200.00		100'018.00	64'152.85		56'800.00						
					59'216.48			202'400.00			120'118.80			181'800.00					
Résultat annuel du fonds		41'200.00			20'371.38			22'330.00	dont provision Chris		-20'100.80			-81'800.00					
SOLDE EN BANQUE				128.728.97		au 31.12.2015				127'133.50		au 31.12.2016							



Réélection / Election membres du comité.





DIVERS

- Changement de domiciliation
- Site web
- Volants / Flyers
-



